Sprachrohr

56. Jahrgang - Herbst 2016

Basketball - Faustball - Handball - Judo - Leichtathletik - Turnen

www.tgh-wetter.de

Die erfolgreichen U8-Kids der Leichtathleten grüßen alle TGH-Mitglieder!

Eine glückliche U8-Mannschaft der TGH-Leichtathleten mit Trainerin Ingrid Henning nach ihrem hervorragenden Sieg in der Ischelandhalle.

Chilischarf und günstig - von der Visitenkarte bis zur Broschüre!
Ihre TOP-Adresse in Wetter, wenn es um Drucksachen geht.
druckdirect
digital- und offsetdruck in schärfster qualität
...denn alles andere ist Banane
Kaiserstraße 165a
58300 Wetter (Ruhr)
Fon 0 23 35/ 8 46 29 35
Fax 0 23 35/ 8 46 29 36
info@druckdirect.de
www.druckdirect.de

Aus dem Inhalt

Aus dem Vorstand:

Der Vorstand berichtet S. 5
In eigener Sache S. 6
Protokoll der JHV S. 7
Große Einweihung der neuen Boule-Bahn mit der Stadt Wetter S. 17

Aus den Abteilungen:

Basketball S. 20
Judo S. 27
Leichtathletik S. 34
Einladung an unsere Kinder zum Schnuppertraining S. 43
Nachruf für G. Svenson S. 45
Neue Bilder vom TGH Sport-Camp 2016 S. 46
Jubiläumsgeburtstage S. 48
Verstorbene S. 50

Redaktionsschluss der nächsten Ausgabe:

31. Januar 2017

Beiträge der Abteilungen sind immer herzlich willkommen unter der E-Mail:

uli.so@gmx.de

Herausgeber:

TGH Wetter 1861 e.V.

Königstraße 11
58300 Wetter (Ruhr)
Tel.: 02335 4809
www.tgh-wetter.de

Öffnungszeiten:
Dienstag und Donnerstag
von 16:00 - 18:00 Uhr

Bankverbindung:
Stadtsparkasse Wetter (Ruhr)
IBAN: DE51452514800007034747
BIC: WELADED1WET

Impressum Sprachrohr:
Redaktion: Ulrich Sondern
Harkortstraße 35
58300 Wetter (Ruhr)
Tel.: 02335 2482
uli.so@gmx.de

Satz, Gestaltung & Produktion:
druckdirect
Kaiserstraße 165a
58300 Wetter (Ruhr)
Tel.: 02335 8462935
info@druckdirect.de

VivaldiPark

Gutes Gefühl hier zu wohnen

Vivaldi Park ist ein neues Wohnkonzept, aufgelegt von Rahn Immobilien Management GmbH aus Gevelsberg. Seit über 50 Jahren bauen wir Wohnraum. Vivaldi Park will sich regional als Marke etablieren. Kern ist es, die neuen Anforderungen an Wohnraum einer alternden Bevölkerung, auch im Hinblick auf Servicewünsche und Betreuungsleistungen miteinander zu verbinden und das Gemeinschaftsgefühl und das Zusammenleben der Generationen zu fördern.

In unserer Wohnanlage Vivaldi Park Wetter können Sie die Vorzüge moderner Architektur in guter Atmosphäre genießen und sich mit Sicherheit rundum wohl fühlen. Gerne übersenden wir Ihnen ein Exposé oder vereinbaren einen Besichtigungstermin mit Ihnen. Weitere Vivaldi Parks entstehen in Gevelsberg Neue Mitte und Bochum Stiepel.

RAHN IMMOBILIEN

Mittelstr. 1, 58285 Gevelsberg
Tel.: 02332-663880, E-Mail: info@rahn-immobilien.de

Aus dem Vorstand

Sehr geehrte Mitglieder, Freunde und Gönner der TGH Wetter, liebe Sportkameradinnen und Sportkameraden!

Diesmal möchte ich mich kurz fassen und nur einige Dinge ansprechen, die die TGH seit der letzten Ausgabe des Sprachrohres berührt haben.

Zum einen konnten wir endlich **das Boule-Bahn-Projekt erfolgreich beenden** und auch mit einem kleinen Turnier einweihen. Dank der fleißigen Helfer wurde die Bahn **innerhalb einer Woche gebaut.**

Ich möchte mich hier herzlichst für Unterstützungen bedanken.

Insbesondere gilt mein Dank den Flüchtlingen, die uns tatkräftig unterstützt haben. Aber auch **Frau Marietta Elsche** und **Frau Margot Wiese,** beide von der Stadt Wetter, für die gute Zusammenarbeit und die Koordination.

Einen weiteren Dank möchte ich an den **Lions-Club Wetter-Herdecke** richten für die freundliche Unterstützung dieses integrativen Projekts.

Die TGH schwimmt seit einiger Zeit auf der Zumba-Welle. Jetzt können wir auch mit unserer **Übungsleiterin Marika Hofmann** auch **Zumba-Step** anbieten. Die Übungsstunden finden jeden 2., 3. und 4. Donnerstag im Monat in der Sporthalle „Bergstraße“ statt. Die Kursgebühren entsprechen denen der sonstigen Zumbakurse.

NEU: der Zumba-Step, der sichtlich allen sehr viel Spaß macht!

Wie schon im letzten Sprachrohr angekündigt musste die Geschäftsstelle personell neu besetzt werden.

Nach einem Bewerbungs- und Auswahlverfahren hat sich der geschäftsführende Vorstand für **Frau Ebru Icten-Becker** entschieden.

Auch in Zukunft werden wir neue Projekte verwirklichen, um die Zukunft der TGH zu sichern!

Wie immer wünsche ich Euch viel Spaß beim Durchstöbern des neuen Sprachrohres.

Mit sportlichen Grüßen

Stefan Wedegärtner
1. Vorsitzender

+++In eigenerSache+++In eigener Sache+++In eigener Sa

Unsere neue Mitarbeiterin der TGH-Geschäftstelle, Frau Ebru Icten-Becker, stellt sich vor

Liebe Mitglieder,

mein Name ist Ebru Icten-Becker.
Ich bin verheiratet und habe einen neunjährigen Sohn.

Seit etwa 10 Jahren lebe ich mit meiner Familie in Wetter. Zur TGH bin ich durch das Eltern-Kind-Turnen gekommen und seitdem aktives Mitglied.

Im Juni dieses Jahres habe ich Bärbel Fischer als Mitarbeiterin in der Geschäftsstelle abgelöst und stehe euch jetzt dort für Fragen und Anregungen rund um den Verein zur Verfügung.

Ebru Icten-Becker

Protokoll vom 10.03.2016

Protokoll der Mitgliederversammlung der Turngemeinde Harkort Wetter 1861 e.V. am Donnerstag, den 10. März 2016

Ort:	**Gemeindehaus der ev.-luth. Kirchengemeinde, Bismarckstraße 38, 58300 Wetter (Ruhr)**
Anwesend:	**Mitglieder (s. Liste)**
Leitung:	**Stefan Wedegärtner**
Protokoll:	**Ulrich Fischer**
Beginn:	**19:00 Uhr**
Ende:	**20:12 Uhr**

Tagesordnung

1. Eröffnung und Begrüßung
2. Beschluss zur Tagesordnung
3. Totengedenken
4. Ehrungen
   a) für langjährige Mitgliedschaft
   b) für sportliche Erfolge
5. Genehmigung des Protokolls der Mitgliederversammlung vom 26.03.2015 (veröffentlicht im Sprachrohr Ausgabe Herbst 2015)
6. Berichte
   a) des Vorstands
   b) der Abteilungen
   c) des Kassenwartes zum Haushalt 2015
   d) der Kassenprüfer
7. Aussprache zu den Berichten
8. Entlastung des Vorstands und der Kassenwarte
9. Neuwahlen des Vorstandes
   a) Stellvertretende/r Vorsitzende/r
   b) Kassenwart/in
   c) Schriftführer/in
   d) Wahl des Ältestenrates
   e) Kassenprüfer/in
10. Bestätigung der Abteilungsvorsitzenden
11. Haushalt 2016
12. Anträge zur Tagesordnung
13. Sonstiges

TGH-Mitgliederversammlung vom 10. März 2016

TOP 1: Eröffnung und Begrüßung

Der Vorsitzende Stefan Wedegärtner eröffnet die Sitzung und begrüßt die Anwesenden.

TOP 2: Beschluss zur Tagesordnung

Die vorgeschlagene Tagesordnung wurde den Vereinsmitgliedern fristgerecht zugestellt. Da keine Anträge eingegangen sind, schlägt der Vorsitzende vor, die Tagesordnung wie vorgesehen fortzusetzen.
Der Vorschlag wird einstimmig angenommen.

TOP 3: Totengedenken

Die Versammlung gedenkt der seit der letzten Mitgliederversammlung verstorbenen Mitglieder, deren Namen Gerd Klinkmann nennt und deren Verdienste er würdigt:
Josef Tschuden, Werner Schäfer, Kurt Meyer, Iris Greulich, Erika Kämpf, Werner Aschemeier, Heiz-Otto Wassermeier, Willi Otto, Erika Pelzig, Bruno Topp, Gustav Svenson

TOP 4: Ehrungen

a) für langjährige Mitgliedschaft

Sabine Schnarr nennt die Mitglieder, die dem Verein 25 und 50 Jahre angehören und bedankt sich für die lange Treue zum Verein. Sie überreicht ihnen, soweit sie anwesend sind, die silberne bzw. goldene Vereinsnadel.

Seit ***25 Jahren*** gehören dem Verein an:

Eva Bianco, Leonardo Bianco, Markus Bremshey, Michaela Fiolka, Doris Heinelt, Jost Hippenstiel, Yvonne Köhli, Brigitte Kruse, Theresa Lang, Daniela Overhoff, Bianca Rödiger, Edda Schlensog, Gabriele Schmidt, Marcus Schmidt, Herrmann Telgenkämper, Irene Wühr

Seit ***50 Jahren*** gehören dem Verein an:

Helmut Schmidt

b) für sportliche Erfolge

Der Vorsitzende Stefan Wedegärtner ehrt die im vergangenen Jahr besonders erfolgreichen Sportlerinnen und Sportler, spricht jedem unter dem Beifall der Versammlung Anerkennung aus und überreicht nach dem Verlesen der Leistungen jedem ein Präsent.

Geehrt werden:

Luigi Andreoli (M70): LSW Spezialsport Deutschland e.V.
1. Platz Altersklasse M70
Deutsche Meisterschaften im historischen Gewichtwurf mit 25,4 kg am 26.04.2015 in Vellmar mit 3,79 m
2. Platz Altersklasse M70 Deutsche Meisterschaften im Gewichtwurf Dreikampf am 26.04.2015 in Vellmar mit 55,99 m.

Holger Flaßnöcker:
Fünfter der Deutschen Meisterschaft im 10 km-Straßengehen am 11.10.2014 in Gleina/Sachsen-Anhalt in 1:16:35,0 h
Deutscher Vizemeister im 3000 m-Hallengehen am 27.02.2015 in Erfurt in 21:06,63 min
Deutscher Vizemeister im 5000 m-Bahngehen am 23.06.2015 in Düsseldorf in 36:45,39 min
Mannschafts-Europameister in der M75 im 5 km-Straßen gehen als Team GER am 27.03.2015 in Thorn mit 34:43,7 min und zum 48. Mal das Goldenen Sportabzeichen.

TOP 5: Genehmigung des Protokolls der Mitgliederversammlung vom 26.03.2015

Das Protokoll war im Sprachrohr Herbst 2015 veröffentlicht. Es wird einstimmig genehmigt.

TOP 6: Berichte

a) des Vorstandes

Der Vorsitzende Stefan Wedegärtner berichtet über die Vorstandstätigkeit des abgelaufenen Jahres.

Erstmalig konnten wir zusammen mit dem „Arbeiter- und Samariterbund“ eine „Erste-Hilfe-Ausbildung“ für unsere Übungsleiter und Trainer anbieten.

Eine weitere Premiere und mit Abstand der größte Erfolg war das mit Hilfe von Ingo Wietzke veranstaltete Sport-Camp in den Sommerferien in der Sporthalle Oberwengern. Hier konnten Kinder erste Erfahrungen in unseren Ballsportarten sammeln. Leider hat das Angebot „Baseball“ keinen großen Anklang gefunden.

Unser Vereinsheim hat die erste Renovierungsmaßnahme erhalten. Die Wand des Eingangsbereiches wurde mit großer Hilfe der Leichtathleten erneuert

Aufgrund des sehr teuren Spielbetriebes der „BG Harkortsee“ sahen sich die Basketballer leider gezwungen, einen Sonderbeitrag zu erheben. Dieser Sonderbeitrag betrifft nur die Aktiven der „BG Harkortsee“.

Leider war die Aktion „TGH-Sportkalender 2016“ mit Misserfolg verbunden und für mich persönlich sehr enttäuschend. Der Erlös dieser Aktion sollte in die Jugendarbeit der TGH fließen. Die Anwesenden werden nochmals aufgerufen, zugunsten der Jugendkasse einen Kalender zu erwerben.

Was wird uns 2016 bringen?
In den Osterferien werden die Basketballer ein Camp für Kinder und Jugendliche anbieten. Aber auch das erwähnte Sport-Camp werden wir wieder in den Sommerferien anbieten.

Für unsere Übungsleiter/innen und Trainer ist für den 30. April wieder ein „Erste-Hilfe-Lehrgang“ geplant. Aufgrund von Anfragen innerhalb unseres Vereins und auch bezugnehmend auf die Anfrage von Ingrid Sieg bei der letzten Mitgliederversamm-

lung der TGH hat sich die Möglichkeit ergeben, mit der Arbeitsgruppe „Demographie der Stadt Wetter“ eine Boule-Bahn vor dem Vereinsheim der TGH zu bauen. Die Baukosten dieser Maßnahme verhalten sich für die TGH kostenneutral.

Unser „Zumba-Angebot“ wird ab nächsten Monat erweitert. Neben Zumba und Zumba-Gold werden wir 3x im Monat donnerstags ab 20:15 Uhr in der Sporthalle „Bergstraße“ Zumba-Step anbieten. Diesen neuen Kurs wird auch von Marika Hoffmann geleitet.

Und jetzt statistische Informationen zum Verein: Der geschäftsführende Vorstand hat sich 10 x getroffen, der erweiterte Vorstand 6 x. Circa 5.500 Übungs- und Trainingsstunden wurden von unseren 59 Übungsleiter/innen und Trainern absolviert. Für diese großartige Leistung dieser Personen kann ich nur „meinen Hut ziehen“.

Leider musste unser bisheriger Schriftführer Michael Stiemert Ende letzten Jahres aus gesundheitlichen Gründen sein Amt zur Verfügung stellen. Trotz aller Widrigkeiten hat sich Michael letztes Jahr nochmals zur Verfügung gestellt, damit die TGH einen kompletten Vorstand hat. Dafür, lieber Michael, möchte ich mich und sicherlich auch die Mitglieder der TGH recht herzlich bedanken! Bisher haben sich noch keine Bewerber für dieses wichtige Vorstandsamt gemeldet.Ich hoffe, dass sich jetzt bei der anstehenden Wahl jemand meldet oder vorgeschlagen wird.

Zum Abschluss möchte ich es zur Tradition machen, so wie im letzten Jahr, meinen Bericht mit einem Zitat zu beenden:
Wie schon ein norwegischer Dramatiker sagte:
„Eine Gemeinschaft ist wie ein Schiff: Jeder sollte bereit sein, das Ruder zu übernehmen”.

Vielen Dank !!!

b) der Abteilungen

die Abteilungen berichten über ihre Aktivitäten ausführlich im letzten Sprachrohr „Frühjahr2016. Gerd Raether aus der Handballabteilung verwies auf das Problem in der Jugendabteilung, in der es an aktiven Handballern mangele. Die Basketballer dagegen haben lt. Nicolai Bönnhoff keine Nachwuchssorgen und auch der Trainerbereich ist gut aufgestellt. Positiv habe sich auch der Einsatz einer jungen Dame im freiwilligen sozialen Jahr ausgewirkt. Wegen der hohen Kosten im Wettkampfbereich muss leider bei den aktiven Basketballern ein Zusatzbeitrag erhoben werden. In der Leichtathletikabteilung ist der Jugendbereich zufriedenstellend und es sind auch ausreichend Übungsleiter/innen vorhanden. Lediglich für die Abteilungsführung wurde noch kein neuer Abteilungsleiter gefunden. Zurzeit wird die Abteilung von einem Arbeitskreis geführt. Die Faustballabteilung beschränkt sich auf ihren Trainingsbetrieb und Wolfgang Pfitzner (Turnabteilung) verwies auf die Informationen im neuesten Sprachrohr.

c) des Kassenwartes

Gerd Klinkmann erläutert mit einer Beamerprojektion die Abrechnung 2015. Die Kasse hat Einnahmen in Höhe von 65.395,28 € und Ausgaben von 66.574,60 €, sodass sich der Bestand um 1.179,32 € verminderte. Der Geldbestand liegt im wesentlichen auf zwei Konten bei der Stadtsparkasse Wetter und einem Konto bei der Volksbank Witten / Bochum. Aus der Versammlung ergeben sich keine weiteren Fragen. Der Kassenwart erhält wegen seiner guten Arbeit Applaus von den Mitgliedern.

d) der Kassenprüfer

Claudia Simon und Helmut Scholtz haben die Kasse geprüft. Hinsichtlich der formalen und rechnerischen Führung der Kassen und Kassenbücher gab es keine Beanstandungen.

TOP 7: Zu den Berichten
Zu den Berichten ergibt sich kein Gesprächsbedarf.

TOP 8: Entlastung des Vorstands und der Kassenwarte
Claudia Simon beantragt die Entlastung des Vorstandes und der Kassenwarte mit folgendem Ergebnis: einstimmig.

TOP 9: Wahlen

a) Stellv. Vorsitzende/r
Stefan Wedegärtner schlägt im Namen des Vorstandes Ulrich Fischer als stellv. Vorsitzenden vor. Es gibt keinen Gegenkandidaten.
Ulrich Fischer wird zum stellv. Vorsitzenden wiedergewählt. Er nimmt die Wiederwahl an.

b) Kassenwart/in
Stefan Wedegärtner schlägt im Namen des Vorstandes Gerd Klinkmann als Kassenwart vor. Es gibt keinen Gegenkandidaten/in.
Gerd Klinkmann wird zum Kassenwart wiedergewählt. Er nimmt die Wiederwahl an.

c) Schriftführer/in
Mangels Bewerber bleibt dieser Vorstandsposten vakant.

d) Ältestenrat
Im Ältestenrat erfolgt keine Änderung. Frau Gerda Lamle möchte zurücktreten. Da sich keine Nachfolge ergab, bleibt sie solange im Amt bis die Nachfolge geregelt wird. Dies erfolgt intern im Ältestenrat.

e) Kassenprüfer/in
Claudia Simon scheidet satzungsgemäß aus. **Dominik Hagenbruch erklärt sich bereit, das Amt zu übernehmen. Er wird zum Kassenprüfer gewählt.**

TOP 10: Bestätigung der Abteilungsvorsitzenden

Basketball:	Michael Jäger
Faustball:	Ulrich Sondern
Handball:	Gerd Raether
Judo:	Bernd Fiolka
Leichtathletik:	vakant
Turnen:	Christine Chrobok und Wolfgang Pfitzner (kommissarisch)
Ältestenrat:	Heinz Krause

TOP 11: Haushalt 2016

Anhand einer Beamervorlage legt Gerd Klinkmann den Haushaltsplan 2016 vor. Der Haushaltsplan war von dem erweiterten Vorstand für die Vorlage in der Jahreshauptversammlung verabschiedet worden. Der Haushalt wurde mit 63.000 € in Einnahmen und 69.00 € Ausgaben angesetzt, wobei die Einnahmen um 6.000 € aus dem Vermögen zum Ausgleich aufgestockt werden. Der Haushalt für 2016 wird einstimmig angenommen. Der Fehlbetrag ergibt sich im Wesentlichen durch Ausgaben für das Vereinsheim und verminderte Einnahmen aus Mitgliederrückgang.

Gerd Klinkmann bedankte sich an dieser Stelle für die gute Zusammenarbeit mit Bärbel Fischer - Mitarbeiterin der TGH-Geschäftsstelle, die ihre Tätigkeit aufgeben möchte, sobald die Nachfolge geregelt ist.

TOP 12: Anträge zur Tagesordnung

Da keine Anträge der Mitglieder vorliegen, wird die Versammlung mit TOP 13 fortgesetzt.

TOP 13: Sonstiges

Ulrich Sondern teilt mit, dass die Vereinszeitschrift „Sprachrohr“ auch auf der Website der TGH zu lesen sei.

Bärbel Hallek spricht die extremen Temperaturen in der Sporthalle an der Bergschule an, in der Winterzeit um 15° C (für Bodenübungen ungeeignet) und im Sommer viel zu warm. Die Halle hat leider keine Klimaanlage.

Paul Vorberg möchte wissen, wieviel TGH-Kalender verkauft worden sind. Der Vorsitzende teilte mit, dass der Absatz der Kalender enttäuschend war (siehe auch Bericht des Vorstandes).

Stefan Wedegärtner verabschiedet die Mitglieder und beendet die Versammlung.

Wetter, den 10.03.2015

Ulrich Fischer
stellv. Vorsitzender

Stefan Wedegärtner
1. Vorsitzender

Wir bieten Ihnen
- Pauschalreisen
- Last Minute
- Städtereisen
- Gruppenreisen
- Ferienhäuser
- Kreuzfahrten zu INTERNET- Preisen & pers. Service an.

Wir organisieren
- Busreisen direkt ab Wetter.

Einweihung der neuen Boule-Bahn

mit offenem Boule-Turnier

am Vereinsheim der TGH Wetter e.V.

Wetterberg 4, 58300 Wetter

Sonntag, 8. Mai 2016
13:00 - 18:00 Uhr

Für das leibliche Wohl ist gesorgt!

Lenkungsgruppe Demografie der Stadt Wetter (Ruhr)

Stadt Wetter (Ruhr)

TGH Wetter
Turngemeinde Harkort 1861 e.V.

Große Einweihung der neuen Boule-Bahn am 8. Mai

Jetzt NEU bei der TGH!

Oben: Das erste Boule-Turnier bei schönstem Sonnenschein kann beginnen. Hier mit unserem 1. Vorsitzenden Stefan Wedegärtner und dem Bürgermeister Frank Hasenberg.

Alle sind bei bester Stimmung.

Auch das leibliche Wohl kam nicht zu kurz.

Dank der fleißigen Helfer wurde die Bahn innerhalb einer Woche gebaut.

Boule - Spielen wie ein Gott in Frankreich!

Neues aus der Basketballabteilung

Aufstieg der BG (Damen) in die Landesliga und Steigerung der BG 1 (Herren) in der Landesliga

Die **Damenmannschaft der BG Harkortsee** ist in der letzten Spielzeit in die Basketball Landesliga aufgestiegen.

BG 1 (Herren) Landesliga

Die erste Herrenmannschaft der BG Harkortsee spielt in der Saison 2016/2017 erneut in der Landesliga. Nach schwachem Start in der letzten Saison (2015/2016), konnte sich die neu formierte Mannschaft in der zweiten Saisonhälfte enorm steigern und einen sicheren Platz im Mittelfeld belegen (11 Siege, 11 Niederlagen).

Die vielen neuen Spieler sind mit den „alten Hasen“ zu einer echten Einheit verschmolzen, was die Effektivität und Attraktivität des Spiels zum Ende der Saison enorm gesteigert hat. Für die Saison 2016/2017 konnten alle Leistungsträger der vergangenen Saison gehalten werden, zudem bleiben mit **Bastian Sommer** und **Simon Müller-Preuß** die beiden Trainer an Bord. Für eine weitere erfolgreiche Saison werden einzelne Spieler gesucht - hier laufen die letzten Gespräche ebenfalls sehr positiv. Seit letzter Woche bereitet sich die Mannschaft auf die neue Saison vor, ein erster Test startet am 05.07. gegen TV Gerthe 1.

Kader 2016/17: Jonas Müller-Preuß, Mike Fiebig, Rouven Knabe, Florian Reuter, Leon Weiske, Moritz Schäfer, Emanuel Busch, Sascha Ollasch, Marius Orlowski, Stefan Hübner, Throsten Klatt

BG II (Herren) Bezirksliga

Die zweite Mannschaft der BG Harkortsee ist aus der Kreisliga Hagen in die Bezirksliga aufgestiegen.

BG III (Herren) - Kreisliga EN

Die Mannschaft geht in der nächsten Spielzeit in der Basketball Kreisliga an den Start. Sie trainiert donnerstags um 20:00 Uhr in der Heinrich-Kamp-Str.

BG IV - Kreisliga EN

Die vierte Mannschaft der TGH hat sich neu formiert und geht in

der nächsten Spielzeit in der Basketball Kreisliga auf Korbjagd.

BG Hobbytruppe (Mixed)

Die Hobbytruppe der BG Harkortsee trainiert jeden Dienstag unter der Leitung von **Alexander Meiburg** um 20:00 Uhr in der Turnhalle Heinrich-Kamp-Str.

Jugendbericht

BG Harkortsee U14 - Jugend-Oberliga

Nach der Saison ist vor der Saison. Die U 14 Mannschaft der BG Harkortsee hat die Saison 2015/2016 mit einem sehr guten 4. Platz in der Oberliga abgeschnitten.

Damit konnte die direkte Qualifikation für die Regionalliga zur Spielzeit 2016/2017 erreicht werden. Hier muss das Team um **Coach Marcus Müller** dann weitere Reisen Richtung Ostwestfalen einplanen. Auch die Intensität im Spiel wird höher werden. Einige Spieler wechseln altersbedingt in die vereinseigene U 16. Allerdings kommen aus der letztjährigen U 12-Regionalligamannschaft einige Spieler dazu, sodass eine schöne und hoffentlich auch erfolgreiche Saison bevorsteht.

In den letzten Trainingseinheiten wurde bereits daran gearbeitet ein Team zu formen. Auch die Arbeit an der Defenseeinstellung wird in vielen Trainingseinheiten im Fokus stehen.

U12 Saison 2015/2016

Nach einer guten Saison-Qualifikation startete man motiviert in die neue Saison.

Die ersten Spiele wurden gewonnen und man strebte einen der ersten Plätze an. Allerdings hatte man 3 sehr starke Teams in der Liga, die Mannschaft aus Wuppertal hatte sogar NRW-Liga Niveau, und man konnte gegen diese Gegner keinen Sieg einfahren. Nach der Hinrunde stand man auf dem 4. Platz der Liga, das Ziel für die Rückrunde war es, diesen Platz zu verteidigen.

In der Rückrunde hatten man allerdings bei den meisten Spielen viele Ausfälle zu beklagen, weshalb ein paar der Spiele knapper ausfielen als gedacht. Gegen die Gegner vor uns in der Tabelle setzte man sich

Nach einer erfolgreichen Saison: Die Abschlussfahrt der Jugend in den Movie Park

immer Ziele, z.B. dass der Gegner keine 100 Punkte macht. Die Saison wurde erfolgreich beendet, man stand letztlich auf dem 4. Platz. Viele Spiele wurden durch gute Teamleistung gewonnen. Erfreulich war auch zu sehen, dass sich einzelne Spieler enorm weiter entwickelt haben. Insgesamt war es eine erfolgreiche Saison und man fuhr zum Saisonabschluss in den Movie Park.

Es spielten: Lukas Malz, Luca Belling, Piet Hofmann, Maja Gössinger, Ben und Johannes Woeste, Finn Hofmann, Jannis Becker, Moritz Retzlaff, Eddy Ramburger und Alex Schwarze.

Bericht der FSJ-lerin

Mein Jahr als FSJ-lerin

Nach meinem Abi wusste ich nicht genau was ich machen sollte, vielleicht studieren oder 1 Jahr ins Ausland oder ein freiwilliges soziales Jahr. Als mir der TSV Vorhalle eine FSJ-Stelle anbot, war für mich klar, dass ich ein freiwilliges soziales Jahr machen möchte.

Meine Aufgaben bestanden darin mehrere Jugendmannschaften zu trainieren, bei Turnstunden zu helfen und das Kinderturnen zu be-

treuen. Vormittags habe ich in den Grundschulen in Wetter und Vorhalle 4-6 Wochen Basketballunterricht angeboten, das Interesse war wirklich überwältigend. Ziel dieses Angebots war es, dass möglichst viele Kinder Interesse an Basketball entwickeln und anfangen im Verein zu spielen.

Die Grundschulen in Esborn und Wengern machten den Anfang. Hier entstand sogar eine Basketball AG mit 14 Kindern. Darauf folgte die Bergschule, Grundschule Volmarstein/Schmanbruch und Grundschöttel. Das Ergebnis war erstaunlich. Im September war die Halle zu den Trainingszeiten noch leer, jetzt im Juni waren teilweise bis zu 16 Kindern in der Halle. Ein großer Erfolg für die Abteilung und auch für mich. Die Kinder, die immer regelmäßig zum Training kommen, löcherten mich immer mit den Fragen:

„Spielen wir heute?“

Immer da, immer nah.

PROVINZIAL
Die Versicherung der Sparkassen

Für Ihre Sicherheit bringen wir Höchstleistungen.
Die Provinzial – zuverlässig wie ein Schutzengel.

Ihre Provinzial Geschäftsstelle

Frank Heyermann
Bahnhofstraße 1-3
58300 Wetter
Tel. 02335/1555
heyermann@provinzial.de

„Machen wir bald mal ein richtiges Spiel?“

„Spielen wir auch mal gegen andere Teams?“

Daraufhin musste ich mir natürlich etwas einfallen lassen. Da wir zu diesem Zeitpunkt nicht mit der U10 am Ligabetrieb teilnahmen, habe ich meine Mannschaft zu U10 Turnieren gemeldet. Die Kinder haben sich riesig gefreut.

Obwohl die ersten Turnieren nicht so erfolgreich waren, steigerten sich die Kinder von Turnier zu Turnier. Es war toll zu sehen, wie sich die Kinder von Spiel zu Spiel weiter verbesserten und immer mehr Verständnis für das Spiel bekamen.

Eine weitere Aufgabe in meinem FSJ war es, ein eigenes organisiertes Projekt auf die Beine zu stellen. Ich habe mir dafür ein U10 Turnier ausgesucht. Den Bericht zu diesem Turnier könnt ihr an einer anderen Stelle im Sprachrohr nachlesen.

Ich habe in meinem freiwilligen sozialen Jahr viele Erfahrungen sammeln können. Außerdem ist es toll, wie viele Kinder sich im Verein angemeldet haben und Woche für Woche zum Training kamen und in der nächsten Saison sogar am Ligabetrieb der U12 teilnehmen wer-

HARKORT-APOTHEKE

Apoth. Christina Fricke

Wilhelmstraße 22
58300 Wetter (Ruhr)

Telefon 02335 5547
Telefax 02335 4328

den. Es war ein tolles Jahr, es hat mir viel gebracht.

Jana Scheid

U10 Turnier der BG Harkortsee am 22.05.2016

Am 22.05.2016 veranstaltete die BG Harkortsee ein U10 Turnier mit neun Mannschaften in der Karl-Adam Halle. Es wurde in einer Leistungsgruppe und einer Nachwuchsgruppe gespielt

.

In der Leistungsgruppe spielten Teams aus Haspe, Iserlohn und TSV Hagen gegeneinander. Die U10 der Iserlohner Kangaroos belegte nach spannenden und sehr knappen Spielen den ersten Platz vor SV Haspe 70 und dem TSV Hagen.

In der Nachwuchsgruppe gewannen die BG Harkortsee und SV Haspe 70 ihre ersten beiden Spiele der Gruppenphase und zog damit ins Finale ein.

Dies war ein großer Erfolg für die neue U10 der BG Harkortsee, denn die meisten Kinder spielen erst seit kurzer Zeit Basketball.

Alle Kinder rannten und kämpften um jeden Ball und begeisterten somit die zahlreichen Eltern und Zu-

kieber
Der Meister für Ihr Dach

Simon Kieber
Dachdeckermeister und Klempnermeister

Königstraße 13 . 58300 Wetter
Telefon 02335.8457993 . ddmkieber@web.de
Mobil 0163.3321285

schauer. Mit der Motivation den 1. Platz in der Nachwuchsgruppe zu belegen und somit den Turniersieg zu feiern gingen die Harkortsee-Kids in das Finale. Nach spannenden 24 Minuten siegte die BG Harkortsee mit 4 Punkten Vorsprung gegen den SV Haspe 70.

Erschöpft und glücklich bekamen die Kinder ihre Siegermedaillen und präsentierten diese stolz ihren Eltern und Freunden.

Alle Teilnehmer waren mit viel Spaß und Freude dabei und Jana, die als FSJ-lerin ihr erstes Turnier organisierte, freute sich über viel Zustimmung und einen gelungenen Basketballnachmittag.

Ein großer Dank geht an die Sportjugend EN, die das Turnier großartig unterstützt hat.

Für die BG Harkortsee spielten: Lina, Ella, Anamaria, Dilara, Louisa, Joris, Cecil, Luca, Orlando und Karl (und Coach Jana Scheid).

„Ich liebe ORANGE!"

Der Weg der sich lohnt - egal wo man wohnt !

Inh. Loreto Pelle

Burgstraße 1
58300 Wetter (Ruhr)
Tel.: 02335 / 4908

Eis aus reinen Naturprodukten - täglich frisch !

Neues aus der Judoabteilung

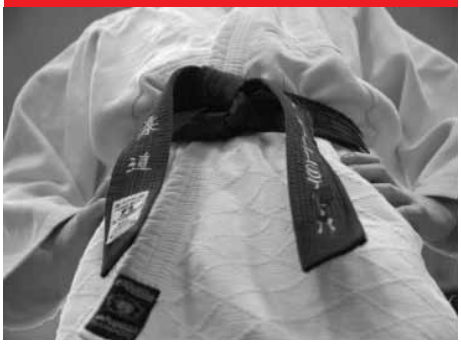

40. Sportehrentag des SfL mit den Judokas der TGH

Am 13.02.2016 fand der 40. Sportehrentag des SfL in der Elbschehalle in Wengern statt. Neben vielen Ehrungen von Sportlerinnen und Sportlern wurden im Rahmenprogramm einige Darbietungen gezeigt. Diesmal waren die Judokas mit von der Partie. Die kleine Bühne mit gerade mal 4x6 m-Mattenfläche und Blumentöpfchen am Bühnenrand machten die Sache besonders spannend.

Aber **Jasmin Bouchra, Mia Breuker, Larisa Hodzig, Lucie Runge, Kevin Bockholdt, Dominik Hagenbruch, Pascal Knappe und Marvin Sauer** meisterten das Problem unter ihrem **Trainer Jörg Billstein** hervorragend. Sie wurden deshalb danach vom SfL für ihre Judo-Vorführung gelobt.

Der 40. Sportehrentag des SfL in der Elbschehalle in Wengern: Neben vielen Ehrungen von Sportlerinnen und Sportlern wurden im Rahmenprogramm auch zusätzliche, tolle Darbietungen gezeigt.

So ein Lagerfeuer ist doch immer wieder toll! Abends gab‘s knusprig gebratenes Stockbrot vom Feuer.

Jugendherberge 2016

Es war mal wieder ein ereignisreiches Pfingstwochenende in Wolfsberg. Da wir etwas länger im Stau standen, ging es erst zum Abendessen, anschließend wurden die Zimmer bezogen.

Danach konnten die Kinder schon einmal die Gegend erkunden und für das Lagerfeuer Holz sammeln, denn später am Abend gab es leckeres Stockbrot.

Samstags nach dem Frühstück, wurden die Gruppen für die Spiele eingeteilt. Jede Gruppe bekam einen Zettel mit verschiedenen Wissensfragen, diese sollten bis Sonntag beantwortet werden. Dafür gab es Extrapunkte.

Am Nachmittag ging es dann mit allen in den Wald.

Dort wurden an sieben Stationen diverse Spiele veranstaltet, die sich unser **Trainer Bernd Fiolka** ausgedacht hatte.

Es war für alle ein nasses, lustiges und auch anstrengendes Erlebnis. Nach den Spielen ging es dann gemeinsam wieder zur Jugendherberge.

Bis zum Grillen stand den Kindern freie Zeit zur Verfügung. Sie haben

die Zeit zum Tischtennis oder auf dem Spielplatz genutzt.

Nach dem sich jeder beim Grillen den Bauch vollgeschlagen hatte (unsere Grillmeister waren **Bernd** und **Dominik**), war es auch schon für die Kinder Zeit zum Schlafen.

Für die Erwachsenen ging es dann rund.

Bei einem Kicker-Tischturnier konnte jeder zeigen, was er drauf hat. Es wurden zunächst Teams erstellt, dann ging es los. Es war ein harter Kampf, doch zum Schluss siegte das beste Spielerpaar.

Den 3. Platz machten **Kimberly** und **Pascal,** den 2.Platz belegten **Kay** und **Jenny** und die Sieger des Turniers waren (Trommelwirbel) **Lynn und Bernd.**

Herzlichen Glückwunsch!

Am Sonntagvormittag ging es wieder gemeinsam in den Wald. Dort wurden weitere außergewöhnliche Spiele durchgeführt, um die letzten Punkte für die Gruppenwertung zu ergattern.

Am Nachmittag haben wir dann eine Schnitzeljagd veranstaltet. **Die Betreuer Jörg, Kevin, Dominik, Dmitrij, Pascal** und **Lisa** sind je zu zweit los und haben Spuren gelegt. Sie wurden von kleinen Grüppchen, bestehend aus Kindern und Betreuern gesucht und zum Teil auch gefunden, teilweise auch nicht.

Es war ein Riesenspaß für Groß und Klein.

Abends veranstalteten wir, wie jedes Jahr, unsere Kinderdisco. Alle Kids haben sich dafür chic gemacht, nach anfänglichen Schwierigkeiten wurde dann auch getanzt.

Bevor die Siegergruppen gekürt wurden, haben drei Kindergruppen etwas vorgetragen, zwei Mädels haben toll getanzt. Zwei Jungs haben ohne Playback gesungen und vier andere Jungs haben ebenfalls getanzt: **Toll gemacht!**

Anschließend war die Siegerehrung, wo die gesammelten Punkte ausgewertet wurden. Danach wurde noch ein wenig getanzt, dann

gingen die Kids auch schon ins Bett.

Am Montagmorgen war dann die Zeit des Aufräumens und Kofferpackens gekommen.

Nach dem Mittagessen ging es schließlich für alle wieder mit dem Bus in Richtung Heimat.

Wir möchten im Namen aller sagen:
„Vielen Dank, Bernd, für die schöne Zeit! Es war ein tolles Pfingstwochenende, wir freuen uns aufs nächste Jahr!“

Lisa Körtke

Hobbykanadier-Regatta des KC Wetter, am 03.07.2016 beim Seefest

14 Mannschaften waren anwesend. Die TGH-Judo Mädchen erreichten Platz 4 und die TGH-Judo Herren Platz 2.

Leider verlief die Siegerehrung nicht wie vom KC Wetter geplant auf der Bühne, da die Absprache vom Veranstalter des Bühnenprogramms boykottiert wurde. Die Ehrungen wurden dann abseits durchgeführt.

Platz 2 für die TGH-Judo Herren: Dominik Hagenbruch, Kevin Bockholdt, Marvin Sauer, Dirk Bönninger, Bernd Fiolka und Dmitrij Gavkin

Platz 4 für die TGH-Judo Mädchen bei der Hobbykanadier-Regatta: Emilia Bialecki, Mia Breuker, Jasmin Bouchra, Lea Richter, Larisa Hodzic, Charmaine Becker

Gürtelprüfungen

Folgende Judoka haben die Prüfungen bestanden:

8. Kyu (weiss/gelb) Gurt
Laura Marie Spiegel, Dilara Camur, Kimberly Schneider, Rabea Brune, Lukas Tarkota, Lena Benscheidt, Can Mato Narmanoglu, Efecan Narmanoglu

7. Kyu (gelb) Gurt
Janni Kirchner, Leon Kötter, Matti Hamann, Dennis Hanf, Lion Sessinghaus, Joshua Saum, Mehdi Marrakchi, Soufiane Buzyarzist, Charmaine Becker, Kenza Massaadi El Hamdi, Lea Richter, Dunja Buzyarzist, Debora Ceci

6. Kyu (gelb/orange) Gurt
Jonas Kluge, Jari Brelka, Justin Schneider, Noah Schipp, Anja Hanf, Larisa Hodzig, Evelina Gavkin, Mia Breuker, Lucie Runge, Mona Marrakchi

5. Kyu (orange) Gurt
Maren Becker, Dmitrij Gavkin

3. Kyu (grün) Gurt
Kimberly Jess, Jasmin Bouchra

2. Kyu (blau) Gurt
Kevin Bockholdt

Herzlichen Glückwunsch!

Ferienfreizeit am 29. Juli 2016

Die Ferienfreizeit der Judo Abteilung war diesmal eine Kanutour auf der Ruhr.

Es ging mit 4 Booten und 16 Judoka von Wetter bis zum Muttental (Witten-Bommern), die Fahrzeit betrug mehr als 3 Stunden.

Der krönende Abschluss war dann ein netter Grillabend!

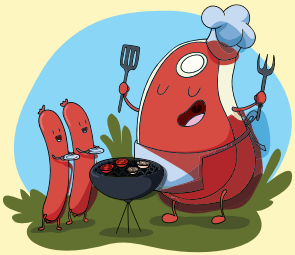

Immer fleißig und engagiert für die TGH im Einsatz: Bärbel Fischer (links) backt köstliche Waffeln auf dem TGH-Stand des Seefestes 2012

Danke, liebe Bärbel Fischer!

Die „gute Seele“ Bärbel Fischer gibt nach über 30 Jahren ihre Arbeit in der TGH-Geschäftsstelle auf.

Ob Anmeldungen, Abmeldungen, Zahlungsprobleme, Namensfindungen, Adressenänderungen usw, **Bärbel Fischer war immer für uns da und hat geholfen.**

Für die langjährige,
gute Zusammenarbeit,

ein herzliches Dankeschön
von der Judo-Abteilung!

Neues aus der Leichtathletikabteilung

Auf der Jahreshauptversammlung zu Beginng des Jahres gab **unser Abteilungsvorsitzender Claus Scheschonka** bekannt, dass er aus privaten, aber sehr verständlichen Gründen von seinem Amt, das er 2010 von **Prof. Dr. Karl Volling** übernommen hatte, zurücktreten müsse.

Lieber Claus,
wir verstehen Deine Entscheidung und danken Dir für Deine Arbeit zum Wohle unserer Abteilung.

Bisher konnte kein Nachfolger gefunden werden - ein Zustand, der, soweit ich weiß, erstmalig in der Geschichte unserer Abteilung ist.

Der Zeitgeist ist so. Denn, wie man immer wieder hört, haben nicht nur wir, sondern sehr viele kulturelle Gruppen und Abteilungen unserer Gesellschaft diese Probleme. Wir hoffen, dass dieser Zustand nur eine vorübergehende Erscheinung ist und möchten alle interessierten Abteilungsmitglieder bitten nachzudenken, ob sie nicht Verantwortung übernehmen möchten.

Die Abteilung ist sowohl von der Altersstruktur als auch von der sportlichen Zielrichtung her im Umbruch. Die Zahl der „alten“ Sporttreibenden ist verständlicherweise rückläufig, 30-50 jährige gibt es nur wenige.

Erfreulich ist die große Zahl der Kinder, Basis und Zukunft eines jeden Vereins.

Im Sinne des Wettkampfsportes ist ein Neubeginn erkennbar, den **Kindertrainerin Ingrid Henning** mit ihrem Team eingeleitet hat. In den folgenden Berichten von Sportfesten wird das deutlich sichtbar.

Ein neuer Abteilungsleiter müsste nach meinem Dafürhalten aus den Reihen interessierter Eltern unserer talentierten und motivierten kleinen Athleten kommen.

Jeder sollte nachdenken, ob er sich nicht für eine solche Tätigkeit berufen fühlt. Sie macht nicht nur Arbeit, sondern auch Spaß oder anders gesagt, sie nimmt nicht nur, sie gibt auch, wie immer im Leben.

Kreis-Crossmeisterschaften in Breckerfeld

„Immer nur trainieren ist auch nichts“, dachten sich sechs laufbegeisterte Kinder aus der jüngsten Trainingsgruppe der TGH und fuhren gut vorbereitet mit ihren Trainerinnen zu den diesjährigen Cross- und Langlaufmeisterschaften des Kreises Hagen in Breckerfeld. Einige von ihnen erlebten zum ersten Mal in ihrem Sportlerleben die Atmosphäre eines Wettkampfes und waren dementsprechend nervös, aber auch hoch motiviert.

Gleich im ersten Lauf der 8-jährigen Jungen über eine Runde von 1150 m über die „Breckerfelder Höhen des Sauerlandes“ zeigte **Bernhard Jasper** sein Talent und siegte mit großem Vorsprung in 5:31 Mi-

Stolz wie Oskar! Bernhard Jasper auf Platz 1, Barne Hecht auf Platz 2 und Ferdinand Peglau auf Platz 3 sind stolze Mannschaftskreismeister im Waldlauf.

nuten. Als Zweiter erreichte **Barne Hecht** nach 5:58 Minuten das Ziel:

„Doppelsieg für die TGH!“
Wer hätte das gedacht?

Die 9-jährigen Jungen absolvierten dieselbe Runde, **Ferdinand Peglau** musste sich als Zweiter nur einem Läufer aus Breckerfeld in 5:27 Min. knapp geschlagen geben.

Zusammen dürfen sich nun **Bernhard Jasper, Barne Hecht** und **Ferdinand Peglau** stolze Mannschaftskreismeister im Waldlauf nennen und nahmen ganz oben auf dem Siegerpodest ihre Urkunden entgegen.

Von seinen Gegnern kaum gefordert lief bei den 10-jährigen Jungen **Luis Peglau** in der ausgezeichneten Zeit von 5:04 Minuten als Erster über den Zielstrich.

Im Rennen der 9-jährigen Mädchen wurden **Lara Hüser** in 6:21 Min. Vierte und **Emma Ronsdorf** in 7:10 Min. Fünfte.

Die **TGH-Senioren Reiner Chrobok, Achim Fiolka** und **Stefan Vorberg** waren von ihren „Nachfolgern“ beeindruckt und gaben ihr Bestes.

Reiner Chrobok siegte auf der 4200m-Distanz in der Klasse M 55 in 20:09 Minuten, **Achim Fiolka** wurde in der M 60 in 20:03 Zweiter vor **Stefan Vorberg** in 21:11 Minuten. Zusammen erreichten sie in der Mannschaftswertung Platz 2.

Möchtest Du nicht auch einmal mit einer Urkunde auf dem Siegerpodest stehen? Versuch es doch mal und komm zu unseren Trainingsstunden!!

Der DLV geht in der Kinderleichtathletik neue Wege und bietet für den Einstieg in die klassische Sportart Leichtathletik für Mädchen und Jungen im Alter zwischen 8 und 12 Jahren eine neue Wettkampfform an.

Die einzelnen spielerischen Übungsformen sind auf die Weiterbildung der angeborenen sportlichen Fähigkeiten Kraft, Schnelligkeit und Ausdauer abgestellt, wie: Hindernis-Sprint-Pendelstaffel, Medizinball-Stoßen, Hoch-Weitsprung und Rundenlauf. Der als Mannschaftskampf gewertete

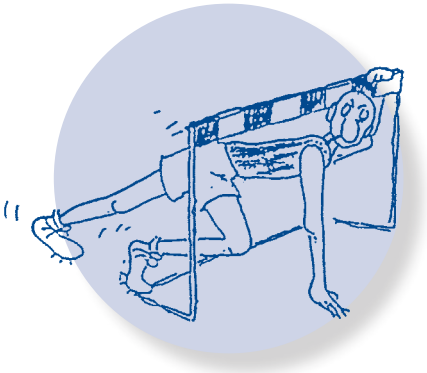

Wettkampf hat den Vorteil, dass der Leistungsdruck geringer ist als in einem Einzelwettkampf und Kameradschaftsgeist entstehen lässt.

Die siegreiche U8-Mannschaft bei den Kreismeisterschaften in der Arena am Ischeland in Hagen (siehe auch Titelfoto)

Da wollten die jüngsten Athleten der TGH bei den Kreismeisterschaften in der Arena am Ischeland in Hagen dabei sein und nahmen zusammen mit **Trainerin Ingrid Henning** und im Beisein vieler interessierter und anfeuernder Eltern den Vergleich mit den Sportlern anderer Vereine auf.

Sechs Jungen und Mädchen eines jeden Vereins bildeten eine Mannschaft. Alle Einzelergebnisse addiert ergaben das Gesamtergebnis. Schon während des Wettkampfs zeigte sich, dass die U8-Mannschaft der TGH sehr gut im Rennen lag. Sie war durch ihr vielseitiges Training offensichtlich gut auf die neuen, ungewohnten Übungsformen vorbereitet. Dann die Auswertung:

TGH-Wetter:
Sieger im Wettbewerb
Hallen Kinder-
Leichtathletik 2016 - Team U8

Stolz nahmen die jungen Athleten **Jonas Krefting, Lars Senner, Mia Klugkist, Julian Müller, Philine Strauß, Tijara Willems, Lara Palenio, Lena von Razibor, Marie Sophia Scholle** und **Annalena Kraffzick** bei der Siegerehrung ihre Urkunden und einen großen Wanderpokal entgegen.

Das Team U10 mit den Wetteranern **Ferdinand Peglau, Emma Ronsdorf, Lara Hüser und Barne Hecht, Romy Woityna** und **Jennifer Lueg** bildete mit den Vereinen TV **Mil**spe und Rote Erde Schwelm eine Startgemeinschaft und freute sich über den erkämpften vierten Platz.

Bei den gleichzeitig stattfindenden Kreismeisterschaften der 10-12 jährigen in den Einzelwettkämpfen ragte bei den 12-jährigen Mädchen **Emma Visser** besonders heraus. Dreimal ging sie an den Start und zweimal wurde sie Siegerin und einmal Zweite. Im 30 m Sprint gewann sie in der Zeit von 4.9 Sekunden, im 35 m Hürdenlauf in 6.9 Sekunden und im Weitsprung landete sie als Zweite bei 4.36 m in der Grube.

Frederik Bremshey wurde dreimal Vizemeister. Er sprintete in der Klasse M 11 die 30 m in 5.4 Sekunden, sprang 3.61 m weit und 1.05 m hoch. **Max Kleine,** M 11, rannte die 30 m als Fünfter in 5.4 Sekunden und sprang 3.85 m weit. **Luis**

Peglau sprang als Vierter 1.00 m hoch und als Sechster 3,35 m weit. Im 30 m Lauf zeigte die Uhr 5.7 Sekunden.

In der Klasse M 13 wurde **Phil Rulf** im Finale über 30 m in 5.1 Sek. Vierter, im Weitsprung mit 4.18 m Dritter und über 35 m Hürden in 7.0 Vierter.

Ebenfalls in der Klasse M 13 sprang **Kilian Mühlenbeck** als Siebter 3.59 m weit und lief die 35 m Hürden in 8.1 Sekunden.

Wanderpokal im Mehrkampf souverän verteidigt

Der vom Deutschen-Leichtathletik-Verband in der Kinderleichtathletik neu geschaffene Mehrkampf scheint für unsere 8-jährigen Mädchen und Jungen wie geschaffen. Die einzelnen spielerischen Übungsformen sind auf die Weiterbildung der angeborenen sportlichen Fähigkeiten Kraft, Schnelligkeit und Ausdauer aufgebaut. Bereits bei den Kreismeisterschaften in der Arena am Ischeland in Hagen hatten sie überlegen den neuen Wanderpokal gewonnen.

Jetzt galt es, diesen bei den Kreismeisterschaften im Stadion des Reichenbachgymnasiums in Ennepetal zu verteidigen. Die Mannschaft der TGH, bestehend aus den jungen Athleten/innen **Jonas Kriefting, Annalena Schuhmacher, Mia Klugkist, Julian Müller, Philine Strauß, Tijara Willems, Anna-**

Der Kreismeistertitel und der Wanderpokal wurden souverän verteidigt. Bei der Siegerehrung waren alle TGH-Kids sehr stolz auf ihre Urkunden und darüber, dass sie „ihren“ Pokal wieder mit zum Harkortberg nehmen konnten.

lena Karffzick, Marley Ebelt, Sophia Zychner, Marie Scholle, Lana Marie von Radzibor, Lars Senner und **Lara Palenio** zeigte sich durch gezieltes Training gut vorbereitet und in Topform.

In den Disziplinen Pendelstaffel, Zielweitsprung und Schlagballweitwurf wurde bereits der Grundstein zum Mannschaftserfolg gelegt.

Die Vollendung gelang beim abschließenden 300m-Mannschafts-Laufbiathlon. Zwar hatte sich die Mannschaft beim Ballwurf auf Pylone eine Strafrunde eingefangen. Das fiel aber dank einer starken Laufleistung aller nicht weiter ins Gewicht.

Der Kreismeistertitel und der Wanderpokal wurden somit in souveräner Manier verteidigt. Bei der Siegerehrung waren alle stolz auf ihre Urkunden und darüber, dass sie „ihren“ Pokal wieder mit zum Harkortberg nehmen konnten.

Nachdem **Emma Visser** bereits bei den Hallenkreismeisterschaften mit zwei Siegen ihre vielseitige Begabung gezeigt hatte, war sie auch bei den Kreismeisterschaften im Mehrkampf sowohl im Dreikampf mit 1246 Punkten als auch im Vierkampf mit 1568 Punkten siegreich. Sie lief die 75 m in 10.83 Sekunden, sprang 4.00 m weit und warf den Ball 27.50 m.

Antonia Meiburg erkämpfte im Dreikampf mit 1011 Punkten Platz sieben, **Mara Eckenroth** landete im Vierkampf mit 1086 Punkten ebenfalls auf dem siebten Platz.

H. Telgenkämper

Die TGH sehr erfolgreich beim Ennepetal-Lauf

Trotz schwieriger Bedingungen und annähernd 30 Grad konnten wir beim Ennepetal-Lauf einen erfolgreichen Tag erleben. Auf der 1 km langen Strecke schaffte es **Lena von Radzibor** in der Altersklasse U8 auf den dritten Platz. Im gleichen Lauf wurde **Marie Scholle** Achte.

In der Altersklasse U10 gingen **Nike Mühlenbeck** (7. Platz) und **Nia Greta Bremshey** (20. Platz) an den Start. Auch bei den Jungen konnten wir in allen Altersklassen tolle Platzierungen erreichen: in der Altersklasse U8 schafften es **Julian Müller** (1. Platz) und **Jonas Krefting** (3. Platz) auf das Treppchen, **Jakob Schmidt** konnte als Jüngster des Laufs 18. werden. Einen weiteren Platz auf dem Treppchen sicherte sich **Frederik Bremshey** in der U10-Wertung (3.

Platz). In der Altersklasse U14 starteten **Marcel Gerbracht,** der den vierten Platz belegte, und Kilian Mühlenbeck, der Siebter wurde.

Kreismeisterschaften 21.05.2016 im Ischeland

Für die TGH gingen bei diesen Kreismeisterschaften **Said Nom** und **Franziska Wilbert** in der Altersklasse U18 und **Louisa Jakobi** in der Altersklasse W15 an den Start.

Said konnte über 100m Zehnter und beim Weitsprung Siebter werden. Über 800m kam er als Zweiter mit einer hervorragenden Zeit von 2:26,72 min. ins Ziel. **Franzi** trat in gleich fünf Disziplinen an und konnte über 100m Elfte, im Weitsprung Achte und über 400m und 800m jeweils Dritte werden. Im Hochsprung konnte sie sich mit einer Höhe von 1,40m über den zweiten Platz freuen.

Louisa wurde über 100m Neunte, im Weitsprung Dritte, sowohl über 300m (52,61 sec.) als auch über 800m (3:00,49 min.) schaffte sie es auf den zweiten Platz.

Kreismeisterschaften-Mehrkampf 04./05.06.2016 im Ischeland

Viele Kinder und Jugendliche TGH traten dieses Jahr auch bei den Kreismehrkampfmeisterschaften an.

Im Vierkampf der M15 schaffte es **Paul Schlenga** auf den fünften Platz. Im Drei- und Vierkampf der M13 landete **Marcel Gerbracht** jeweils auf dem sechsten Platz, Moritz Petersen auf dem neunten und siebten Platz und **Kilian Mühlenbeck** auf dem zehnten und achten Platz.

Luis Peglau konnte im Dreikampf der MU12 den siebten und im Vierkampf der M10 den vierten Platz belegen. **Ferdinand Peglau** erreichte im Dreikampf der M09 den siebten und **Barne Hecht** im Dreikampf der M08 den fünften Platz.

Bei den Mädchen belegte **Franziska Wilbert** im Vierkampf der WU18 den vierten Platz. **Louisa Jakobi** schaffte es bei der W15 im Vierkampf auf den achten Platz. In der Altersklasse W09 traten **Emma Ronsdorf, Nike Mühlenbeck** und **Lara Hüser** an, sie belegten den fünften, siebten und zehnten Platz.

Beim Dreikampf der W12 wurde außerdem **Antonia Meiburg** als Siebte und **Mara Eckenroth** als Zwölfte platziert, beim Vierkampf belegten die beiden die Plätze fünf und sieben.

Emma Visser gewann sowohl den Dreikampf als auch den Vierkampf der Altersklasse W12 und ***wurde damit diese Saison nicht nur Kreis-Hallenmeisterin im Sprint und im Hürdenlauf, sondern auch Kreismeisterin im Mehrkampf!***

Herdecker Citylauf 04.06.2016

Parallel zu den Kreismehrkampfmeisterschaften fand dieses Jahr der Herdecker Citylauf statt.

Da die Jugendlichen dort an den Start gingen, vertraten die Jungen und Mädchen der Altersklassen 7 und 8 die TGH in Herdecke. Auf der 1.100m langen Strecke belegten in der Altersklasse M7 **Julian Müller** den fünften, **Jonas Krefting** den zehnten und **Lars Senner** den 13. Platz.

In der Altersklasse M8 konnte sich **Jasper Bernhard** als Neunter behaupten. Bei den Mädchen gingen in der Altersklasse W7 **Lena von Radzibor** (3. Platz), **Sophia Züchner** (4. Platz), **Nele Hoppe** (5. Platz), **Anna Schumacher** (15. Platz), **Jule Hoppe** (17. Platz), **Annalena Kraffzick** (18. Platz), **Marley Ebelt** (20. Platz) und **Jana Gehre** (22. Platz) an den Start.

Kreismeisterschaften 25.06.2016 in Hagen-Hohenlimburg

Bei diesen Kreismeisterschaften ging **Luis Peglau** über 800m an den Start und gewann den Lauf mit 2:57,53 min. und ist damit in dieser Saison der Kreismeister über die Mittelstrecke in der Altersklasse M10.

Herzlichen Glückwunsch!

Saisonabschluss im Ketteler Hof

Einen kleinen Saison-Abschluss feierten wir dieses Jahr gemeinsam

Viel Spaß beim Rutschen, Kletterparcours, Spielplätzen und Hüpfkissen zum Saisonabschluss

mit Kindern, Eltern, Geschwistern und Trainern im Ketteler Hof. Bei schönstem Wetter verbrachten wir einen schönen Tag auf den Rutschen, Kletterparcours, Spielplätzen und Hüpfkissen des Freizeitparks.

Wir freuen uns über die vielen hervorragenden Platzierungen, die die Kinder und Jugendlichen in dieser Saison bereits erreichen konnten und hoffen, dass wir in der nächsten Saison an diese Erfolge anknüpfen können.

Jale Wohlert

Herzliche Einladung!

Wir möchten außerdem darauf aufmerksam machen, dass wir am 23. September 2016 unsere Vereinsmeisterschaften ausrichten werden.

Alle Abteilungen sind hierzu herzlich auf den Harkortberg eingeladen!

Weitere Informationen werden an die Übungsleiter weitergegeben.

Jale Wohlert

Einladung an unsere Kinder zum Schnuppertraining

Hallo Kinder!

Wir sind zwischen 4 und 7 Jahre alt und haben gaaaanz viel Spaß beim Training!

Wir erzählen euch mal, wie es freitags im Winter in der Sporthalle Oberwengern von 16 bis 17 Uhr 30 bei uns ist.

Weil wir meist ganz viele sind, haben wir immer mindestens zwei Übungsleiterinnen und oft noch Helfer, die im Laufe des Trainings für uns spannende Parcours auf- und abbauen.

Wir werden kreuz und quer durch die Halle und die Gänge gescheucht, aber genug Luft zum Kreischen oder Jubeln haben wir immer noch.

Manchmal sind die Aufgaben ganz schön schwierig.
Wir brauchen Kraft, Kondition, Schnelligkeit, Gleichgewicht und Geschicklichkeit.

Oft müssen wir ziemlich mutig sein, um die gestellten Aufgaben zu meistern. Wenn wir es dann geschafft haben, kann man uns ansehen, wie stolz wir sind.

Zum Schluss dürfen wir immer über einen Hindernisparcours rennen.

Die Eltern, die uns manchmal von den Tribünen aus zuschauen, staunen, was wir so schaffen und wie viel Power wir haben.

Auf den Bild unten seht ihr unsere Trainingsgruppe!

Kommt und macht mit!!!

Ingrid Henning

Nachruf

Am 17.2.2016 verstarb das älteste Mitglied der Leichtathletikabteilung der TG Harkort Wetter, Gustav Svenson, mit 92 Jahren

Das älteste LA-Mitglied der TGH
Gustav Svenson wurde 92 Jahre alt

Der am 13.4.1923 in Schleswig-Holstein geborene **Gustav Svenson** kam nach dem Kriege nach Wetter, fand Arbeit bei der Demag, gründete eine Familie und wohnte bis zu seinem Tod in Wengern.

Zusammen mit **Alfred Kopperschläger** baute er die Abteilung vom breitensportmäßig ausgerichteten Volksturnen zur leistungsorientierten Leichtathletik um. Er wirkte als Athlet, Übungsleiter und Multifunktionär. Er war ein hervorragender Zehnkämpfer und Stabhochspringer sowie bereit, seine pädagogischen Fähigkeiten und sein fachliches Können als Trainer weiter zu geben. Er führte kontinuierlich junge Athleten an ihre persönlichen Leistungsgrenzen und die Abteilung zusammen mit Alfred Kopperschläger zu einer anerkannten Größe in Westfalen. Mit ihm vollzog sich eine Richtungsänderung vom „Alleskönner“ Volksturner zum individuellen Leichtathleten.

Noch bis vor ca. 10 Jahren nahm er am Vereinsleben teil und lief mit seinen „alten Laufkameraden“ durch die Wälder des Harkortberges.

Hermann
Telgmann

Neue Bilder vom TGH Sport-Camp 2016

10 Tage lang Sport, Spiel und Spaß für begeisterte Kinder !

TGH Sport-Camp

TGH Sport-Camp

TGH Sport-Camp

MODE **SANDRAS** MODE

GRÖSSEN 38 - 60 MODIQUE GRÖSSEN 38 - 60

Mode für Mollige

mit Pep + Chic bis Gr. 60

Inh. Erika Ströcker
Mittelstraße 20, 45549 Sprockhövel, Tel.: 0 23 39/ 21 58

Sabine Kupfer

HAARMONIE auf der KÖNIGSTRASSE
Friseurmeisterin Sabine Kupfer

Öffnungszeiten:

Mo.	geschlossen
Di.-Fr.	9:00 - 18:00 Uhr
Sa.	9:00 - 13:00 Uhr

Königstraße 15 58300 Wetter (Ruhr) Tel. 02335 / 880 802

Christine Kaul
Miederwaren · Dessous · Bademoden
Alle Größen · alle Cups

Selbecker Straße 2 · 58091 Hagen
Tel. 0 23 31/ 7 94 59 · Fax 0 23 31/ 30 67 715
www.waesche-und-mehr-kaul.de
info@waesche-und-mehr-kaul.de

Öffnungszeiten:
Mo. - Fr.: 9.00 - 13.00 Uhr + 15.00 - 18.00 Uhr
Sa.: 9.30 - 14.00 Uhr
Mittwoch Nachmittags geschlossen
Hausbesuche und Termine nach Vereinbarung

Wir gratulieren!

Jubiläumsgeburtstage 2016 / 2017

der Turngemeinde Harkort Wetter 1861 e.V.

Oktober

04.10.1956	Gabriele Winkelmann	60 Jahre
11.10.1941	Norma Hahn	75 Jahre
11.10.1956	Hans-Peter Schmidt	60 Jahre
13.10.1951	Brigitte Stratmann	65 Jahre
16.10.1941	Ingrid Kallenbach	75 Jahre
19.10.1936	Marianne Beckmann	80 Jahre

November

05.11.1924	Karl-Heinz Kämpf	92 Jahre
07.11.1935	Doris Scheele	81 Jahre
09.11.1941	Klemens Asbeck	75 Jahre
09.11.1956	Eva Ochsenfahrt	60 Jahre
11.11.1935	Margret Blaesing	81 Jahre
17.11.1925	Marga Nolden	91 Jahre
17.11.1966	Susanne Stockermann	50 Jahre
29.11.1941	Gerti Fricke	75 Jahre

Dezember

01.12.1927	Hubert Nolden	89 Jahre
03.12.1931	Anneliese Schwarz	85 Jahre
04.12.1956	Hans-Peter Simon	60 Jahre

Wir gratulieren!

Jubiläumsgeburtstage 2016 / 2017

der Turngemeinde Harkort Wetter 1861 e.V.

08.12.1926	Erika Hofmann	90 Jahre
11.12.1956	Dagmar Kraft	60 Jahre
19.12.1951	Petra Michaelis	65 Jahre
24.12.1951	Ursula Manig	65 Jahre
24.12.1966	Ute Haneke	60 Jahre

Januar

05.01.1953	Martina Schulte	60 Jahre
14.01.1943	Ingrid Sieg	70 Jahre
15.01.1933	Heinz Danielmeier	80 Jahre
24.01.1933	Albrecht Bender	80 Jahre

Februar

31.01.1921	Lotte Otthoff	92 Jahre
05.02.1953	Anita Honsberg	60 Jahre
09.02.1928	Jürgen Kioscha sen.	85 Jahre
20.02.1938	Wolfgang Schröter	75 Jahre
25.02.1953	Martina Wiechers	60 Jahre

März

04.03.1924	Hans Jedraszczak	89 Jahre
05.03.1953	Claus Scheschonka	60 Jahre

Wir gratulieren!

Jubiläumsgeburtstage 2016 / 2017

der Turngemeinde Harkort Wetter 1861 e.V.

06.03.1938	Doris Vespermann	75 Jahre
12.03.1932	Marianne Meyer	81 Jahre
13.03.1953	Gabriele Böth	60 Jahre
25.03.1928	Gisela Jäger	85 Jahre
26.03.1953	Regine Jäckel	60 Jahre
29.03.1924	Lotte Buerstätte	89 Jahre

Wir gedenken

Zum Gedenken an die Verstorbenen

der Turngemeinde Harkort Wetter 1861 e.V.

Am 17.02.2016 verstarb
Gustav Svenson
im Alter von 92 Jahren.
Er war Mitglied in der TGH seit dem 01.02.1968.

Am 20.05.2016 verstarb
Erich Waskönig
im Alter von 91 Jahren.
Er war Mitglied in der TGH seit dem 01.01.1950.

Am 28.05.2016 verstarb
Werner Laberenz
im Alter von 77 Jahren.
Er war Mitglied in der TGH seit dem 17.10.1990.

Das Geheimnis
unseres Erfolges
QASS
High-Tech in Wetter
Wir von QASS entwickeln und produzieren kognitive Messgeräte.
Wenn Du Lust auf anspruchsvolle Entwicklungen in den Bereichen
Elektrotechnik, Informatik, industrielle Fertigungsprozesse, globaler
Vertrieb usw. in einer weltoffenen und eigentümergeführten
Innovationsirma hast, dann solltest Du zu uns stoßen.
Denn: die Mitarbeiter sind das Geheimnis unseres Erfolges.
QASS GmbH - Schöllinger Feld 28 - 58300 Wetter - 02335 - 80 20 0 - www.qass.net

Die Nummer 1 auch in der Sportförderung.

Die Sparkassen sind der wichtigste Finanzpartner für Privatkunden und den Mittelstand in Deutschland. Und sie sind Deutschlands Nummer 1 in der Sportförderung. Als Partner des Deutschen Olympischen Sportbundes engagiert sich die Sparkassen-Finanzgruppe im Breiten- und im Spitzensport und setzt besondere Schwerpunkte in der Nachwuchsförderung. Das ist gut für den Sport und gut für Deutschland. **www.gut-fuer-deutschland.de**

Sparkasse. Gut für Wetter.